

入院のご案内



～入院なさる患者様へ～

この度、当院へ入院なされる患者様に、心よりお見舞い申し上げます。

病気のことや検査・治療など、わからないことがありましたら遠慮なく医師・看護師までお尋ねください。

この「入院のご案内」は、入院生活に必要なことをまとめておりますので、患者様をはじめ、ご家族の皆様にも一度お読みいただきますようお願いいたします。

患者様の一日も早い回復を心から願っております。

職員一同



当院では、敷地内外問わず、
入院中は“全面禁煙”となっています。
皆様のご協力をお願いします。



医療法人七徳会

大井病院

ooi-hospital

大井病院 理念

医の原点は救急にあり。

大井病院 基本方針

1. 患者様が安心して病気に向き合える病院を目指します。
2. 患者様中心の医療を提供し、地域に支持される病院を目指します。
3. 患者様・職員満足度の高い病院を目指します。

患者様の権利と責務

～ 患者様には、以下の権利があります。 ～

1. 「良質の医療を受ける権利」
すべての人は、差別なしに適切な医療を受ける権利があります。
2. 「選択の自由の権利」
病状の説明、検査や治療の内容、今後の見通しについて分かりやすい言葉で納得できるまで、十分な説明と情報提供を受け（インフォームドコンセント）治療方法などを自らの意思で選択する権利があります。
3. 「自己決定の権利」
治療方法などについて自己決定するために、他の医療機関の医師の意見（セカンドオピニオン）を求める権利があります。
4. 「情報に関する権利」
自分が受けている医療について知る権利を有し、診療記録の開示を求める権利があります。
5. 「守秘義務に関する権利」
診療中に得られた個人情報保護され、自分のプライバシーが他人にさらされず、乱されない権利があります。

～ 患者様には、以下の責務があります。 ～

1. 良質な医療を実現するために、当院の職員に対し、患者様の情報（病状経過や治療歴など）を正確に伝えて下さい。
2. 納得できる医療を受けるために、自分の病状や治療内容について理解するように努めて下さい。わからないことがあれば、繰り返し説明を受けて下さい。
3. お互いに快適な療養生活を送るために、定められた規則を守り、他の患者様の治療に支障を与えないように配慮して下さい。

目次

1. 表紙	1ページ
2. 「大井病院 理念」「大井病院 基本方針」「患者様の権利と責務」	2ページ
3. 「目次」「ご意見箱について」	3ページ
4. 「入院日時について」「入院の手続きについて」	4ページ
5. 「高額療養費制度について」	5ページ
6. 「入院時の必要物品」「当院以外のお薬について」	6ページ
7. 「入院中の生活について」	7ページ
8. 「入院中の生活について」「入院中の他院受診について」	8ページ
9. 「医療相談について」「入院費のお支払いについて」「退院の手続きについて」	9ページ
10. 「診断書・入院証明書」「個室利用料金について」	10ページ
11. 「病院の決まりとお願い」	11ページ
12. 「面会・お見舞いの方へ」「非常時・災害時について」	12ページ
13. 「医療安全への取り組み」	13ページ
14. 「医療安全への取り組み」「個人情報への取り扱い」	14ページ
15. 「館内のご案内」	15ページ～17ページ
16. 「当院周辺の交通アクセス」「当院駐車場のご案内図」	18ページ
17. 「当院のご案内」	19ページ

ご意見箱について

当院では、より一層質の高い医療サービスを提供できるよう、そして来院いただく皆様にご満足いただける病院づくりを目指しております。

全てのご要望にお応えするのは難しいですが、出来る限り努力し続けることを目標に、外来および病棟の各所に「ご意見箱」を設置しています。

当院に関するご意見・ご要望等なんでも結構ですので、ぜひお寄せください。

より良い病院づくりのための参考とさせていただきます。皆様のご意見をお待ちしております。

- 1階設置場所：外来待合ロビー給茶機の横
- 2階病棟設置場所：B階段入口の横
- 3階病棟設置場所：B階段入口の横

入院日時について

入院は指定された日時（午前10時～11時・午後2時～3時）をお願いいたします。

※ 時間前に来院された場合、予定時間までは病棟のご案内できない場合がありますので、ご了承ください。

※ 患者様のご都合により、予定日時に入院できなくなった場合は、医事課までご連絡ください。

様の入院日時は、

月 日 曜日 時です。

入院のお手続きについて

マイナンバーカードまたは健康保険資格確認証を確認いたします。

（マイナンバーカードを利用する場合は、原則、顔認証または暗証番号の入力が必要です。）

限度額適用認定証糖については、マイナンバーカードによるオンライン資格確認が可能となります。ただし、マイナンバーカードへの保険情報の登録状況により確認できない場合があります。

住所・電話番号等の変更は、すみやかにお知らせください。

入院当日に入院受付を行います。次のものをご用意のうえ、入院の手続きを行います。



病棟事務にご提出いただくもの

□ マイナンバーカード もしくは
「資格確認書」



保険情報の変更がありましたら、
お早めにお知らせください。



□ 下記の書類をお持ちの方は、ご提出をお願い致します。
書類によっては、“入院医療費の減額や免除等の助成”を受けられます。

- * 「限度額適用・標準負担額減額認定証」
- * 「身体障害者手帳」（重度心）
- * 「特定疾患医療受給者証」
- * 「医療扶助」
- * 「労災」など

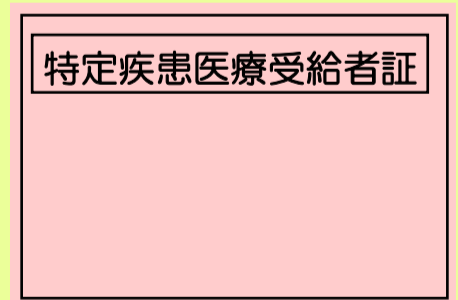
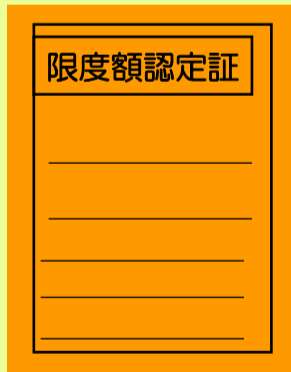

□ 「入院申込書 兼 誓約書」

入院申込書
兼
誓約書

8時～17時の時間帯で入院される場合は、事務担当者にご提出ください。

17時～翌朝8時に入院される場合は、病棟看護師にご提出ください。

高額療養費制度について

▶ 高額療養費制度による「限度額適用認定証等」について。

高額療養費制度とは

医療機関の窓口で支払った額が、毎月（月の初めから終わりまで）で一定額を超えた場合に、その超えた金額を支給する制度です。年齢や所得に応じて、支払う医療費の自己負担上限額が定められています。

限度額適用認定証等については、マイナンバーカードまたは健康保険証によるオンライン資格確認が可能となり、窓口での提示は不要となります。

ご不明な点は、事務担当者までお気軽にご相談ください。

高額療養費制度に関する窓口

- 国民健康保険・後期高齢者医療保険の保険証をお持ちの方 ⇒ お住まいの市役所
- 協会けんぽの保険証をお持ちの方 ⇒ 健康保険協会
- 組合保険の保険証をお持ちの方 ⇒ お勤め先の健康保険組合

70歳未満の方			
	所得区分	自己負担限度額	
① 区分ア	健保：標準報酬月額83万円以上の方 国保：年間所得901万円の方	252,600円 + (総医療費 - 842,000円) × 1%	
② 区分イ	健保：標準報酬月額53万円～79万円の方 国保：年間所得600万円越え～901万円以下の方	167,400円 + (総医療費 - 558,000円) × 1%	
③ 区分ウ	健保：標準報酬月額28万円～50万円の方 国保：年間所得210万円越え～600万円以下の方	80,100円 + (総医療費 - 267,000円) × 1%	
④ 区分エ	健保：標準報酬月額26万円以下の方 国保：年間所得210万円以下の方	57,600円	
⑤ 区分オ	被保険者が市町村民税の非課税者等	35,400円	
70歳以上の方			
被保険者の所得区分		自己負担限度額	
		外来（個人ごと）	外来・入院（世帯）
① 現役並み所得者	現役並みⅢ 標準報酬月額83万円以上で高齢受給者証の負担割合が3割の方（課税所得690万円以上の方）	252,600円 + (総医療費 - 842,000円) × 1%	
	現役並みⅡ 標準報酬月額53万円～79万円で高齢受給者証の負担割合が3割の方（課税所得380万円以上の方）	167,400円 + (総医療費 - 558,000円) × 1%	
	現役並みⅠ 標準報酬月額28万円～50万円で高齢受給者証の負担割合が3割の方（課税所得145万円以上の方）	80,100円 + (総医療費 - 267,000円) × 1%	
② 一般所得者 (課税所得145万円未満の方)	2割 一般Ⅱ	18,000円または6,000円+ (医療費 - 30,000円) × 10%の低い方を適用	57,600円 (44,400円)
	1割 一般Ⅰ	18,000円	
③ 住民税非課税世帯	Ⅱ	8,000円	24,600円
	Ⅰ		15,000円

入院時の必要物品

院内の清潔管理徹底のため、レンタルのご利用をお願いします。

● 病衣

ご自分で準備されるか、あるいは当院委託会社からレンタルすることができます。

(別途申込み用紙あり)

ご自分で準備される方は、衛生上3～4枚の着替えをご準備ください。

当院委託会社から貸与される方は、別途費用が発生します。



病衣

● タオル 4～6枚

● バスタオル 2～4枚

● 下着類



● オムツおよび日用品

使用される患者様の場合はご自分で準備されるか、あるいは委託会社から有料提供を受けるかについてお知らせください。

有料提供を受ける場合は、委託会社と契約を結んでいただきます。

(別途申込み用紙あり)

委託会社から有料提供を受けない場合は、下記の準備をお願いします。

<input type="checkbox"/> 歯ブラシ・歯磨き粉 	<input type="checkbox"/> 石けん 	<input type="checkbox"/> 洗面器 	<input type="checkbox"/> シャンプー 	<input type="checkbox"/> くし
<input type="checkbox"/> 爪切り 	<input type="checkbox"/> 義歯ケース 	<input type="checkbox"/> 電気カミソリ 	<input type="checkbox"/> くつ 	<input type="checkbox"/> 箸
<input type="checkbox"/> 湯呑み茶碗 (プラスチック製) 	<input type="checkbox"/> ティッシュペーパー 	<input type="checkbox"/> ウェットティッシュ 	※ その他、必要な準備物は 看護師より説明があります。	

当院以外のお薬について

他医療機関で処方されたお薬を服用中の方は、入院時に「お薬手帳」を持参のうえ病棟看護師へお渡しください。

入院中に、そのお薬がきれた場合は、**当院にて処方いたします。**

なお、入院中に主治医の許可なく他医療機関を受診または**処方をお受けなされないようお願いいたします。**



入院中の生活について

病室は、入院患者様の療養生活の場です。お互いに快適に生活できますよう、当院の入院規則をお守りください。

1. 食事について

- 入院中の食事は、主治医の指示により患者様の病状に応じた食事（一般食・特別食）が用意されますので、その他の食事はご遠慮ください。
- 食事の時間は次のとおりです。衛生上時間内にお召し上がりください。
※ 治療や検査等で延食となる場合、食事時間は個別に対応させていただきます。

朝食	7時30分～
昼食	12時00分～
夕食	18時00分～



- 食べ物によるアレルギー症状等がある場合は、入院の際、必ず看護師にお申し出ください。対応した食事をお出し致します。

2. テレビについて

- 病室でテレビを視聴する際は、テレビカード（1枚1,000円で20時間分）を購入のうえ使用してください。テレビカードは、2階は待合室・3階はパントリー室の自動販売機で販売しております。
- テレビカードの残り金額につきましては、払い戻しが出来ます。
1階会計窓口横にあります自動精算機でご精算ください。

3. 洗濯について

- 2階病棟のコインランドリーで洗濯できます。
また、ご家庭での洗濯が出来ない方は、当院委託会社と契約できます。

4. ナースコールについて

- ナースコールを押していただくと、看護師がベッドまで伺いますのでお待ちください。
なお、トイレにもナースコールがありますので、気分がすぐれない時はすぐに押してください。

5. 入浴について

- 入浴には、主治医の許可が必要です。
病棟によって入浴スケジュールが異なりますので、その都度ご案内させていただきます。
当院には、身体的状態に合わせて機械浴、大浴場、ユニット形式の浴室を設けております。

入院中の生活について

6. 外出・外泊について

院外（敷地外）へ出られる場合、患者様の療養の安全を確保するために、下記内容の規則を設けております。

- 患者様の治療を最優先としているため、特別な事情がない限りは入院中の外出・外泊は認められておりません。やむを得ず外出・外泊を希望する場合は、主治医の許可が必要です。外出・外泊を希望される場合は、主治医にご相談ください。
- 時間内に帰院できない場合は、必ず当院へご連絡ください。
※ 規則をお守り頂けない方には、主治医の判断で退院していただく場合があります。

7. 付き添いについて

- 当院は、付き添い不要な病院ですが、特別な事情の場合はご相談ください。許可された方は、付き添い願書の届出が必要です。

8. 病室・病棟移動に関するお願い

- 当院は、24時間救急対応の治療型病院です。入院から退院まで同じ病室で過ごせることが理想ですが、救急病院という特殊性もあり、新規入院患者様の病床確保・病状の回復などに伴って移室していただくことがありますことをご了承ください。

9. その他

- 当院では、夜8時30分～翌朝8時00分の間は、院内出入り禁止となります。特別な理由で出入りする場合は、職員までお知らせください。
- 入院中、患者様間の金銭貸借に関わる事案につきましては、当院では一切の責任を負いません。

入院中の他院受診について



入院中は主治医の許可なく、他の医療機関への受診はできません。

（かかりつけの医療機関を定期受診される場合や家族が代理でお薬の処方を受けられる場合なども同様）

主治医の許可なく医療機関を受診された場合、受診先の医療機関や調剤薬局にもご迷惑をおかけすることになります。

また、別途お支払いも発生しますので、必ず看護師までおしらせください。

医療相談について

当院では、安心して療養に専念して頂くため、また1日も早く元気になって社会復帰できるよう、患者様やご家族様からの下記のような相談に医療ソーシャルワーカー（社会福祉士）が対応いたします。

😊 困ったこと・心配なことがあれば、お気軽にご相談ください。

- 入院費や生活費などの経済的な問題について
- 社会福祉制度(難病医療・身障者手帳・障害年金・疾病手当等)の利用について
- 介護保険や施設のご利用について
- 退院後の生活や仕事への不安について
- 入院生活での悩み事について
- その他、誰に相談していいかわからないこと など

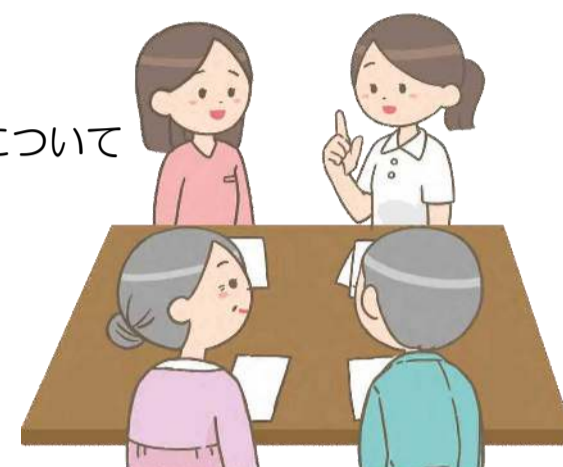

入院費のお支払いについて

入院費は、1ヶ月に1回のご請求と退院時のご請求の2つあります。

- ▶ 入院中のご請求・・・月1回となります。
 - 例) 月をまたいで入院されている場合は、その月の月末までの入院費分を翌月10日頃にご請求します。
 - 請求書は、1階の総合受付にご準備しております。
- ▶ 退院時のご請求・・・退院当日にお支払いください。
 - 例) その月の1日～同月内の退院日までの入院費分を退院日当日にご請求します。
 - 請求書は、1階の総合受付にご準備しております。
 - 但し、日曜祝祭日に退院される場合は、翌日の請求書発行になります。
- 入院費のお支払いは、1階の自動精算機または会計窓口でお願いします。

取扱時間	平日： 9時00分～17時00分
	日曜・祝日： 10時00分～16時00分
- 入院中に健康保険証、限度額認定証等に変更があった場合は、必ずご提示ください。
- その他、高額医療貸付制度をご利用の方や、請求書の内容に関するお問い合わせやお支払いに関するご相談は、遠慮なくお尋ねください。

退院の手続きについて

退院は、主治医の退院の許可の下、退院手続きを行います。

診断書・入院証明書

診断書や入院証明書を必要とされる方は、1階受付窓口にお申し出ください。

- 入院証明書（生命保険会社の様式）・・・1通 5,000円（税抜）
- 診断書（当院の様式）・・・・・・・・・・1通 1,000円（税抜）
- 健康診断書（院外の様式）・・・・・・1通 金額は、様式によります。
- 身体障害者診断書・・・・・・・・・・1通 5,000円（税抜）

※出来上がりは目安として3週間ほどいただいております。

個室利用料金について

	部屋番号	定員	料金／1日 (税抜)	設備	1床あたりの面積
2階病棟	227号室	2名	1,500円	洗面台・床頭台・テレビ	8.24㎡
	228号室	2名	1,500円	洗面台・床頭台・テレビ	7.42㎡
回復期リハビリテーション病棟	203号室	1名	3,000円	洗面台・床頭台・テレビ	9.28㎡
	205号室	1名	3,000円	洗面台・床頭台・テレビ	9.56㎡
	208号室	2名	1,500円	洗面台・床頭台・テレビ	9.09㎡
3階病棟	312号室	1名	3,000円	床頭台・テレビ・ソファー	10.71㎡
	327号室	2名	1,500円	洗面台・床頭台・テレビ	8.16㎡
	328号室	2名	1,500円	洗面台・床頭台・テレビ	7.31㎡

※ 上表の料金は1日の利用料金です。1泊2日の場合は2日分の利用料金が必要です。

【例】午後11時に入院され、翌日朝8時に退院された場合は、2日分の利用料金になります。

病院の決まりとお願い



以下の「病院の決まりとお願い」をお守りいただけない場合、または病院の秩序が保たれないと主治医が判断した場合は、入院中・治療中であっても直ちに退院していただきます。

1. 駐車場について

- 当院の駐車場は、外来患者様およびお見舞いの方の駐車場となっております。入院患者様の駐車はご遠慮ください。

2. 禁煙について

- 入院中は、全館および敷地の内外を問わず“**禁煙**”となっております。

3. 飲食について

- 院外から食べ物を持ち込むことは、衛生上の問題や栄養管理面での対応が出来なくなりますのでご遠慮ください。これによって発生した食中毒症状などについては、当院では責任を負いかねます。
- アルコール飲料は、“院内持ち込み禁止”となっております。

4. 電気機器の持込みについて

- パソコン・DVD・エアーマット・電気ポット・電気毛布・扇風機などの持込みの場合はお知らせください。なお、他の患者様に迷惑になるような機器のご使用はご遠慮ください。

5. 携帯電話の使用について

- 他の患者様の迷惑にならないようマナーを守ってご使用ください。
- 院内では必ずマナーモードに切り替え、大声や長電話など周囲の方の迷惑とならないようご協力をお願いします。
- 特に消灯時間帯でのご使用はご注意ください。

6. 盗難について

- 必要以上の現金や貴重品は、盗難事故防止のためお持ちにならないようお願いいたします。
※貴重品の一例：アクセサリー・金銭・通帳・印鑑・財布・高価な時計・クレジットカード・その他所持品等
- 現金・貴重品のお預かりはいたしません。
- 時計、メガネ、義歯、補聴器など入院中に使用される物には必ずお名前をご記入し、ご本人またはご家族の責任のもと管理していただきます。
- 院内における紛失・盗難・破損に関する責任は負いかねますので、ご本人様、ご家族様で管理いただくようお願いいたします。

7. 危険物の持ち込みについて

- 鋭利な刃物やハサミ、ライター、マッチなどの持ち込みは禁止いたします。

8. 迷惑行為について

- 入院中の患者様や職員の安全・安心な療養環境の確保のため、他の患者様や当院職員に対する暴言・暴力・脅威的な言動・セクシャルハラスメント・宗教や保険の勧誘等の迷惑行為は禁止いたします。

入院時の持参内服について

- お薬手帳は退院時までお預かりさせていただきます。
- 持参されたお薬は全て入院時にお預かりさせていただきます。
- 入院中は、持参されたお薬は一包化させていただきます。
- 特別な理由で一包化を希望されない方は、入院時にお申し出ください。

面会・お見舞いの方へ

面会時間：13時00分～19時00分

お電話の取次ぎ時間：13時00分～21時00分

感染状況により、変更する場合がございますので、入院時に職員へご確認ください

面会の際は、病棟ナースステーション窓口に面会簿がありますので、面会・お見舞いの方は記名をお願いします。面会は、中学生以上の方とさせていただきます。

- 午前中は、検査・処置などで病室へは入室できません。
- ナースステーションでは、お見舞金をお預かりすることは出来ません。
- 病室に入る前やトイレの後、お帰りの際には手洗いまたは速乾性手指消毒アルコール剤による手指の衛生に努めてください。
- 他の患者様の療養の妨げとならないよう、お静かにご面会ください。
- インフルエンザやコロナウイルス、感染性胃腸炎（ノロウイルス）などの感染流行時期（特に冬場）の面会では、院内感染の拡大防止のために面会制限になることもあります。あらかじめご了承ください。面会制限がかかっている場合は、ナースステーションで体調の確認をさせていただきます。特に下記の症状がある方、および同居のご家族様に下記症状がある方は、面会をご遠慮いただいております。



非常時・災害時について

- 各階に非常口と非常階段があります。地震や火災等非常事態が発生した時は、慌てずに医師・看護師・その他職員の指示に従ってください。
- 非常口・非常階段は入院時・転棟時にご説明します。
- 非常の際は、エレベーターは絶対に使用しないでください。

医療安全への取り組み

当院では、患者様が安心して安全な入院生活を送っていただけるよう、医療安全に最大限努めております。更に患者様・ご家族の皆様にもご協力いただくことで、安全がより確保できると考えます。以下の点についてご協力をお願いいたします。

▶ リストバンド・フルネーム（姓名）による患者様の確認にご協力をお願いします。

- 患者様の中には、同姓同名の方も入院されることがあります。患者様の誤認防止のため、入院中は患者様の氏名やバーコードを表示したリストバンドの装着を入院時にお願いしております。
- 入院中は、患者様をご本人であることを確認するために、医療のあらゆる場面でリストバンドによる確認やお名前をフルネームで名乗って頂く確認をしておりますので、ご協力をお願いします。
- リストバンドの装着中に不都合がある時は、必ず病棟スタッフにご相談ください。



▶ 院内感染防止にご協力をお願いします。

入院後に新たにかかる感染症を減らすために、患者様やご家族の方にも院内感染対策へのご協力をお願いしております。

- アレルギー体質や免疫力の低下した患者様への感染防止のために、生花や鉢植え、食べ物の持込はお控えください。
- 病室に入る前やトイレの後、お帰りの際には手洗いまたは速乾性手指消毒アルコール剤による手指の衛生に努めてください。
- 大勢の方での面会やお子さま連れ、風邪をひいている等、体調が悪い方は面会をご遠慮ください。
- 入院後、患者様から他の患者様に広がると支障のある病原体が検出された場合には、病室の移動をお願いする場合がありますので、ご協力をお願いいたします。
- 伝染性の強い感染症にかかっている場合、面会を控えていただく場合があります。発熱、咳、吐き気、下痢のある方はご遠慮ください。
- 医療行為の途中で患者様の血液が付着した針を職員が誤って自分の皮膚に刺した場合などに、職員の感染予防のため、患者様のウイルス検査(B型肝炎ウイルス、C型肝炎ウイルス、後天性免疫不全ウイルスHIV、成人T細胞白血病ウイルスHTLV-1)をさせていただくことがあります。なお、検査結果の報告は、個人情報保護法を遵守し、その際の検査費用は当院が負担します。

医療安全への取り組み

▶ 転倒・転落によるケガを防止するために、ご理解ご協力をお願いします。

入院中は、生活環境が変わることや、病気・ケガによる体力や運動機能の低下が重なり、結果として転倒・転落で重大な障害（骨折・出血など）を招く場合があります。特に高齢者の方は注意が必要です。

安全で快適な入院生活を送っていただけるよう努めておりますが、危険が予測される場合には患者様やご家族様に同意をいただき、状態に応じて離床センサー※等の介護用品や抑制用具を使用させていただくこともあります。また、介護・リハビリに適した杖や靴の紹介もしておりますので、ご相談ください。

※患者様の動きを事前にキャッチする器具です。

<日常の入院生活で注意していただきたいこと>

- 些細なことでも不安に感じたら、遠慮なくナースコールで看護師をお呼びください。
- ベッドの上で立ち上がる行動・動作は危険です。
- ベッドから降りる時やトイレ・浴室などへの移動の際は、柵や手すりなどにつかまり、ゆっくりと動いてください。
- 履物は、滑りにくく・脱げにくいものをお履きください。
- ベッドから身を乗り出して、床に落ちたものを拾わないでください。
- 夜間は、枕灯を使用し、目が慣れてから動いてください。
- 点滴中や治療器具が装着された状態でベッドから降りる際は、看護師をお呼びください。
- 入院中に車いすや歩行器をご使用になる際は、看護師が注意事項を説明します。

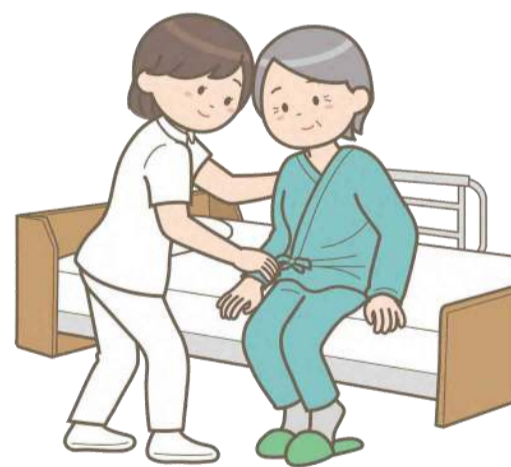
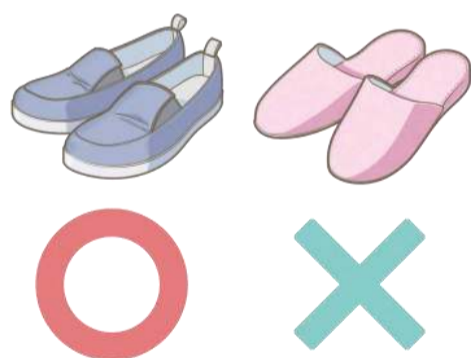

個人情報の取り扱いについて

当院は、患者様に的確且つ迅速な医療サービスを提供させていただくために、患者様の情報提供が必要となってまいります。患者様の個人情報の利用目的を理解のうえ、情報のご提供と情報利用に同意くださいますようお願いいたします。

館内のご案内

→ 1階

リハビリテーション室は、工事のため4階に移動しております。



● 清涼飲料水の自動販売機について

正面玄関と2階病棟、3階病棟にそれぞれ設置してあります。

→ 2階



→ 3階

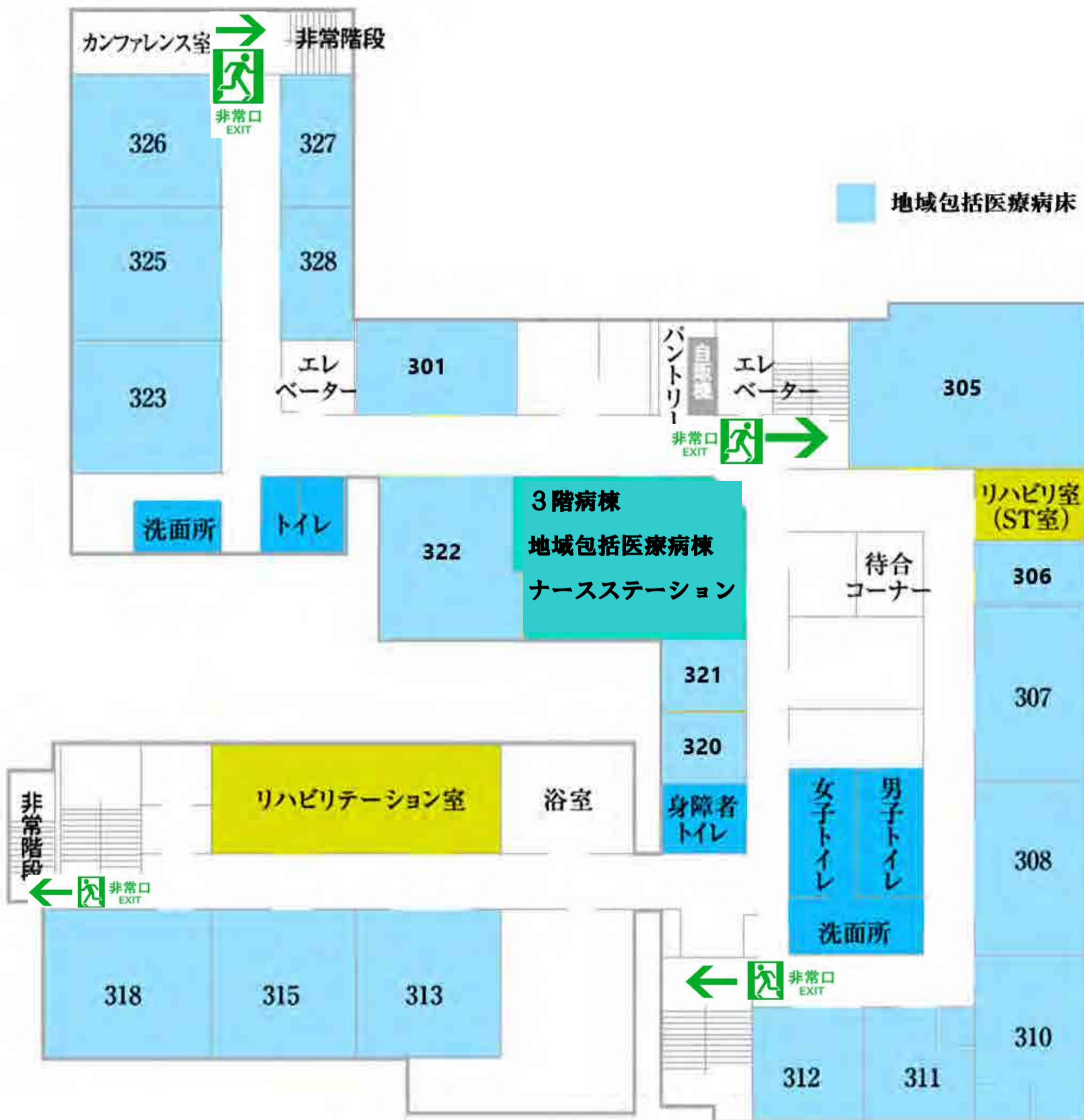

当院周辺の交通アクセス



当院駐車場のご案内図



当院について

【診療科目】	脳神経外科	整形外科	消化器外科	外科	血管外科	
	内科	糖尿病内科	内分泌内科	循環器内科	呼吸器内科	心療内科
	リハビリテーション科		麻酔科	放射線科	救急科	

【病床数】	119床	・2階病棟：31床 直通番号：0995-55-8403
		・回復期リハビリテーション：27床 直通番号：0995-55-8404
		・3階病棟（地域包括医療病棟）：61床 直通番号：0995-55-8405

【所在地】

〒899-5215 鹿児島県始良市加治木町本町141番地

電話番号：0995-63-2291（代表）

FAX番号：0995-63-0720

地域連携室：0995-64-3014

ホームページURL: <http://ooihp.jp>

【外来受付時間】	*平日 午前8:00～12:00 / 午後1:00～4:30
	*土曜 午前8:00～12:00

【外来診療時間】	*平日 午前9:00～12:30 / 午後2:00～5:00
	*土曜 午前9:00～12:30

【外来休診日】	日曜日・祝祭日・年末年始
---------	--------------

-----メモ欄-----